Ежемесячная газета МБОУ «Кочёвская СОШ», Февраль 2018 год

ИСТОКИ

Учитель года - 2018

8 февраля в районном Доме культуры подвели итоги 29 муниципального этапа Всероссийского конкурса «Учитель года-2018» .Девиз конкурса - «В сердце каждой трудности кроется возможность» (А. Эйнштейн). Конкурс проходил в несколько этапов с 13 декабря 2017 года по 8 февраля 2018 года.

Честь нашей школы защищали Котяшева Надежда Николаевна,-учитель начальных классов, Гагарина Мария Васильевна - учитель-дефектолог, Гагарина Елена Михайловна - педагог-психолог, Ратегова Анна Петровна - учитель русского языка и литературы.

На протяжении нескольких этапов участники демонстрировали свой профессионализм, раскрывали свои таланты. Первый заочный тур конкурса был представлен в виде открытых уроков и внеклассных занятиях. Во втором, очном, этапе участники провели уроки, занятия, внеклассные мероприятия, построенные на основе ФГОС, системно-деятельностного подхода. Участники на высоком уровне показали владение информационно-коммуникационными технологиями, проводили различные эксперименты и исследования. Оригинально прошел третий этап - «Круглый стол», где ярко проявилась глубина мысли каждого педагога, неординарность понимания высказываний великих людей. На всех конкурсных испытаниях педагоги демонстрировали компетентному жюри своё педагогическое мастерство. Конкурсантам удалось показать весь спектр талантов, которыми обладает современный учитель. Последним испытанием стало «Публичное выступление», которое было связанно с девизом конкурса. Два дня очного этапа одновременно показались и стремительными, и долгими как для жюри, так и для конкурсантов. Учителя нашей школы снова самые лучшие! Победителем в номинации «Учитель общего образования» стала Анна Петровна Ратегова, в номинации «Социально-педагогическая» - Елена Михайловна Гагарина. Абсолютным победителем конкурса «Учитель года-2018» стала Анна Петровна Ратегова. Подарком для победителя стал телевизор.

Много трогательных, добрых и теплых слов, возвышающих профессию учителя, прозвучало от победителя конкурса «Учитель года - 2017» Марины Леонидовны Мининой, глав поселений и других гостей. Украшением вечера стали выступления учащихся Кочевской детской школы искусств.

Но на этом испытания не заканчиваются - для победителей это лишь начало еще более трудного и значимого краевого этапа конкурса «Учитель года – 2018», на котором лауреатам муниципального этапа предстоит защищать наш район.

22 февраля прошел митинг памяти и гордости **"Пусть всегда будет мир"** у памятника воину-освободителю, посвящённый Дню защитника Отечества в с. Кочёво, в котором приняли участие учащиеся школы, кадетского класса, волонтёрского отряда, отряд пионеров, педагоги МБОУ "Кочёвская СОШ", Совет ветеранов и председатель Р.С. Жукова, заместитель главы района Т.Г. Рублёвская, начальник РУО З.Я. Котяшева, военный комиссар по Кочёвскому и Косинскому районам Ю.П. Засухин, жители села. Участники патриотического клуба "Я гражданин. Я патриот" несли Вахту памяти, учащиеся кадетского класса прочли стихи, гости сказали поздравительные и напутственные слова. После минуты молчания к подножию памятника были возложены венки и цветы. По окончании мероприятия в небо взметнули шары как символ гордости и величия России. Спасибо за участие 4а классу (Рудова Е.В.), 4б классу (Минина Г.О.), 4г классу (Тетерлева Т.И.), 5а классу (Маскалёва Л.Л.), 5б классу (Минина С.М.), 7а классу (Смирнова С.М.), 7в классу (Евдокимова М.В.), 8а классу (Ратегова Т.А.), 8в классу (Чугайнова Н.А.), 9а классу (Чугайнова И.Н.), 9г классу (Четина Т.В.), 9б классу (Боголюбова М.И.),10а классу (Ратегова А.П.), 11а классу (Седегова А.А.) и лично Борш Ивану , Гагарину Михаилу (11а класс) и Вавилину С.С., учителю физической культуры за подготовку "Вахты памяти".

Вавилина С.А., заместитель директора по ВР

«Я выбираю ЖИЗНЬ" 22 февраля на базе МБОУ "Кочёвская СОШ" прошло совместное профилактическое спортивное мероприятие, посвящённое Дню защитника Отечества. В мероприятии приняли участие шефы-офицеры МО МВД России "Кочёвский", учащиеся из отряда Юных друзей полиции, кадеты и педагоги школы.

24 января в Больше-Кочинской средней школе состоялось посвящение в Юнармию. Более 20 человек из нашей Кочевской школы теперь ЮНАРМЕЙЦЫ. Поздравляем! Руководитель отряда Мартюшев Д.М., руководитель ОБЖ.

Коми отирлӧн сёян

12 февраля в школе прошел IV кулинарный конкурс коми- пермяцких блюд. Впервые конкурс провели для учащихся начальных классов. Для них это было волнительное и радостное событие. Все конкурсанты подготовили блюда и защиту блюд, отвечали на вопросы жюри, угощали гостей и участников конкурса пирогами, блинами, хворостом и другими вкусностями. Особенно всем запомнился компот из брюквы, который приготовили Пыстогова Валерия вместе с бабушкой. Интересную защиту подготовили Чакилева Алена и Алексей Петров.

Конкурс среди учащихся 5-11 классов прошел в форме настоящего веселого базара, где можно было попробовать множество разнообразных кушаний коми-пермяцкой кухни. Особым изобилием отличались столы 5 «а» и 5 «б» классов. Современную подачу для своего блюда из рыбы использовали учащиеся 10 «б» класса. Молодцы участники, которые использовали в сервировке стола коми- пермяцкую утварь и пришли в национальной одежде. Молодцы девочки 9 «г» и 3 «г», подготовившие музыкальные номера.

Большое спасибо педагогам, подготовившим участников конкурса. А также жюри за их нелегкий труд. Молодцы!

Чугайнова Л.В., учитель технологии, организатор конкурса.

Учащиеся МБОУ "Кочёвская СОШ" и отряд Юных инспекторов движения "Кочёвский светофор" совместно с ОГИБДД и Молодёжным парламентом района 14 февраля провели профилактическую акцию "Соблюдай ПДД ради любви" с целью профилактики детского дорожно-транспортного травматизма, привлечения общественности к проблемам аварийности на дорогах.

Руководитель отряда - Вавилина С.А.

Олимпиада в крае

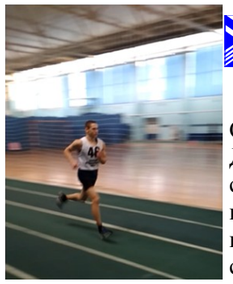

С 8 по 10 февраля 2018 года, ученик 11а класса Чугайнов Даниил принял участие в краевой олимпиаде по физической культуре. Олимпиада проводилась в два этапа. Никто из участников не знал, какие задания им придётся выполнять. В первый день участники соревновались в знаниях теории спорта, во второй день проводилась легкая атлетика. Даниилу же хотелось, чтобы это были лыжные соревнования или игра в футбол. Он стал **призером** и был доволен своим результатом. Даниил прочитал много теории по физической культуре. Готовясь к гимнастике, он стал более гибким. На вопрос о том, почему он решил стать лыжником, Даниил отвечает: «Мне нравятся большие физические нагрузки, я развиваю себя и свое тело, становлюсь более выносливым. Это пригодится в будущем. И просто мне это нравится!»

Под руководством учителя физической культуры Утробина А. И. статью написали Баяндина Яна и Пыстогова Юлия, ученицы 11а класса.

Редактор газеты: Минина С.М., координатор: Вавилина С.А., корректор: Тылибцева Е.И., верстка. дизайн: Минина С.М.. Контактная информация: с. Кочёво, ул. А.Хомяковой, 3, МБОУ «Кочевская СОШ» Web: www.kochovo-shkola.ucoz.ru E-

Играем в шахматы

21 февраля, в связи с празднованием Дня памяти воинов – интернационалистов, в МБУК «Кочевская центральная районная библиотека» прошли районные соревнования по шахматам как среди взрослых, так и среди учащихся школ района. Общее количество участников составило 19 человек. Всех присутствующих поздравил со знаменательной датой военный комиссар по Кочевскому и Косинскому районам Юрий Петрович Засухин. Специалистами районной библиотеки были представлены некоторые исторические справки и показан видеоролик о трагических событиях Афганской и Чеченской войн. По итогам соревнований по двум возрастным группам победителями и призерами стали: Зотев Дмитрий-1 место (7 класс), Останин Иван-2место (5б класс), Чугайнов Павел-3 место (5б класс) (до 18 лет), Чугайнов Петр-1 место, Шишигин Виктор-2 место, Калеменев Василий-3 место (18 лет и старше).

Безопасное детство

С целью предупреждения детского дорожно-транспортного травматизма, а также воспитания законопослушных участников дорожного движения, сотрудник Госавтоинспекции Хомяков И.Н. и инспектор по пропаганде БДД Хаярова Ю.А. 9 февраля 2018 г. провели профилактические беседы с учащимися 1-х классов.

Инспекторы повторили с детьми правила безопасного перехода дороги, рассмотрели различные дорожные ситуации, также детям продемонстрировали образцы световозвращающих элементов и порекомендовали их применять в тёмное время суток, особенно в утренние часы, когда дети идут в школу.

Хомяков И.Н. рассказал о профессии автоинспектора с демонстрацией спецоборудования. Дети узнали, что основная задача инспектора – это обеспечение соблюдения всеми участниками дорожного движения (будь то автомобилист или пешеход) соблюдения правил дорожного движения (ПДД) и профилактика дорожно-транспортных происшествий (ДТП).

Старшая вожатая: Минина М.Ю.